

ESTIMADAS AYSENINAS Y AYSENINOS

Hace sólo días que el gobierno de su excelencia la Presidenta Michelle Bachelet Jeria, cumplió un año.

Un año desde que las chilenas y chilenos decidieron, soberanamente, que una mujer encabezara por primera vez en la historia del país, los destinos de la nación.

Lo dijo la propia presidenta al comienzo de su mandato:

“NUESTRO COMPROMISO HA SIDO Y SERÁ ESTAR EN CONTACTO DIRECTO Y EN SINTONÍA CON LA GENTE”.

El gobierno ha sido coherente con ese compromiso y ha venido gobernando para todos los habitantes del territorio, especialmente, para aquellos que más lo necesitan.

En nuestra región, durante el año 2006, tuvimos a la Presidenta Michelle Bachelet en terreno, apoyando aquellos temas que como región consideramos fundamentales.

Entonces, sus anuncios marcaron un antes y un después en la historia de Aysén: a partir de ese estilo de hacer gobierno, en terreno y de cara a la gente.

En el día de hoy, al comenzar esta cuenta pública, quisiera agradecer a mi equipo de gobierno... Y, por supuesto, al Consejo Regional de Aysén, a nuestras consejeras y consejeros regionales, cuerpo colegiado con el que por más de 9 años integré en calidad de secretaria ejecutiva, y al que hoy intendenta





sigo viendo comprometido con el desarrollo de Aysén, y con cada uno de sus habitantes, rasgos que identifican su diaria labor.

Para ustedes mi reconocimiento público.

Finalmente, agradecer a nuestra gente, a la comunidad organizada, para quienes está enfocada y destinada nuestra diaria labor.

Son ellos, con su participación y ejercicio de control ciudadano, quienes motivan nuestro esfuerzo permanente para construir un gobierno cada día mejor.

El año 2006 fue un año de logros, y me parece pertinente recordar cuáles fueron nuestros compromisos en la

cuenta del año 2005, porque creo firmemente que un gobierno es transparente en la medida en que dispone ante la ciudadanía toda la información para que las personas ejerzan un eficiente control de sus autoridades.

Durante el año 2006 dijimos que pondríamos énfasis en desafíos como:

- ❖ Conectividad terrestre y virtual,
- ❖ Conectividad lacustre,
- ❖ Infraestructura sanitaria,
- ❖ Vivienda regional,
- ❖ Un mayor impulso al fomento productivo.

Les invito a continuación a hacer un recorrido por los principales logros de la gestión de gobierno del año 2006.

EDUCACIÓN

Hace un año dijimos, somos una región que en el ámbito de la educación ha avanzado a paso fuerte, sobre todo en materia de infraestructura, cumpliendo con los requerimientos para la jornada escolar completa.

Hoy le podemos decir a la comunidad escolar que Aysén, es la primera región del país, que logra establecer la jornada escolar completa, cumpliendo un trascendente compromiso presidencial.

Además, con un criterio de equidad, decidimos como Gobierno Regional, junto al ministerio de educación, reponer la escuela de Villa O'higgins con una inversión que sobrepasa los 700 millones de pesos.

Este año, Villa O'higgins tendrá una nueva y moderna escuela.

Adicionalmente, asumimos que debíamos dar un salto global en la calidad de la educación que se estaba entregando.

En un período de seis años se aumentó en un 105 % la cobertura de educación preescolar, lo que significó 526 niños y niñas preescolares, incorporados al sistema educacional durante el año 2006.

En relación a los índices de escolaridad regional es necesario señalar que el 38% de la población no ha completado su enseñanza básica o media.

Conscientes de esta realidad, la Secretaría Regional Ministerial de Educación, junto al Programa Chile Califica, han adoptado estrategias



tendientes a superar significativamente esta vulnerabilidad, presente en personas jóvenes – adultas y en adultos, a través de:

- 1.- El programa especial de nivelación de estudios básicos y medio, modalidad flexible.
- 2.- La campaña “contigo aprendo”, que por primera vez se implementa en la región.
- 3.- La modalidad formal de educación de adultos, impartida en cuatro establecimientos de educación de adultos de la región, ubicados en las ciudades de Coyhaique y Puerto Aysén.

De la misma manera, con el horizonte de mejorar la cobertura regional de nivelación de estudios, se establecerán alianzas entre el Gobierno Regional y la Secretaría Regional Ministerial del Trabajo.



Lo anterior tiene relación con un evento de alta sensibilidad social como es el Programa Regional de Generación de Empleo que propician ambas instituciones, el que se condicionará a que los jefes y jefas de hogar participen de algún programa de nivelación de estudios.

Un dato relevante hacia el año 2010:

Se estima que al año 2010, alrededor de 2.000 personas habrán alcanzado los 12 años de escolaridad, a razón de 500 adultos por año.

Invertir en educación, es invertir en desarrollo, ese seguirá siendo nuestro compromiso.

CULTURA

El desarrollo de las artes, la cultura y el patrimonio son una prioridad dentro del Gobierno de la Presidenta Michelle Bachelet y muy en particular en la gestión de la actual administración regional.

Reflejo de ello, es que deseo destacar muy especialmente el aporte que realiza el Gobierno Regional de Aysén a través del 2% de su presupuesto, destinado exclusivamente a promover las más diversas expresiones artísticas y de identidad local.



Nunca en la historia del Gobierno Regional se había concretado un aporte tan significativo como el otorgado en el año 2006 y que superó los 257 millones de pesos, además del financiamiento del proyecto de reposición de la biblioteca regional por más de 1.000 millones de pesos.

Este proyecto, en plena ejecución, que reemplaza la antigua biblioteca, viene a satisfacer la alta demanda de una región que crece con el conocimiento y responde a las exigencias tecnológicas de un mundo globalizado.

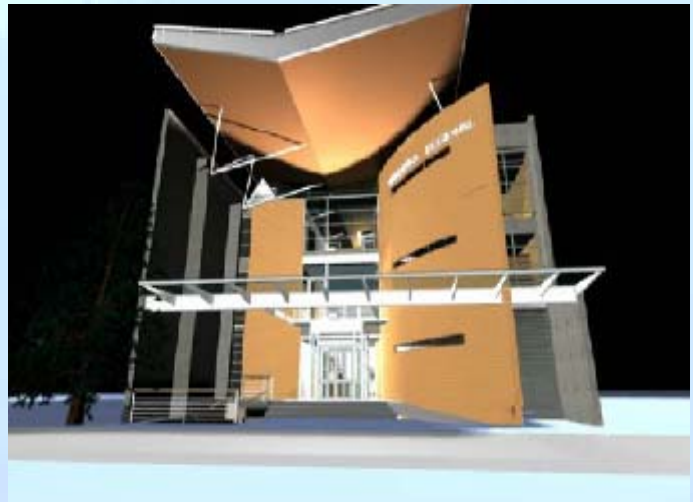

SALUD

El gobierno de la Presidenta Michelle Bachelet, asume que el tema de la salud no se agota con el ítem presupuestario.



No se trata sólo de cuántos recursos económicos se destinan para la atención en salud. Se trata, entonces, de integrar las políticas de salud a un proyecto nacional de desarrollo económico y social a favor de las personas.

En este contexto, durante el año 2006 los proyectos más importantes del sector corresponden a la reposición y equipamiento del hospital de Cisnes, la construcción de la posta de salud rural de Isla Toto y la reposición del establecimiento de salud de La Junta, con una inversión que supera los 2 mil 400 millones de pesos.



A nivel nacional se asumió el compromiso de construir 31 centros de salud familiar.

de estos centros, ubicado en la ribera sur de puerto Aysén, lo cual significó más de un centenar de consultas mensuales, concentradas básicamente en el programa de niño, adulto y adulto mayor.

Nuestra región fue favorecida con uno



El valor invertido en esta infraestructura y equipamiento superó los 93 millones de pesos.

Otro punto destacado con respecto a la salud pública, fue la implementación de la ley de tabaco, la cual aseguró a los no fumadores acceso a un aire sin humo, favoreciendo además, la no adicción en jóvenes y niños.

Finalmente, un último aspecto a destacar en el sector, es la gratuidad en la atención para los mayores de 60 años en consultorios y hospitales, medida que benefició en especial a las mujeres adultas mayores.

VIVIENDA Y URBANISMO

ÁMBITO HABITACIONAL:

En materia habitacional durante el año 2006, la Presidenta Michelle Bachelet se ha comprometido con una “nueva política habitacional y urbana, que asegure una mejor calidad de vida para la gente en sus barrios, reduciendo la desigualdad y fomentando la integración”.

Uno de mis compromisos durante el 2006 fue mejorar la calidad de la vivienda.

El año 2006 el gobierno de la Presidenta Michelle Bachelet aprobó la nueva política habitacional, que no sólo busca reducir el déficit habitacional, sino que también garantiza la calidad de las viviendas sociales, aumentando su superficie a un mínimo de dos dormitorios con posibilidad de ampliación.



Así, mejoramos sus estándares, y su proceso de diseño y construcción.

Un hito relevante para nuestra región lo constituye el aumento en el monto del subsidio en el programa fondo solidario de la vivienda, de 360 UF a 470 UF, lo que significa un incremento de un 30%, en dicho subsidio.

Del 2006, debemos destacar además la entrega de 378 viviendas del programa fondo solidario en Lago Verde, Villa O’higgins, Cochrane, Puerto Bertrand, Balmaceda, Chile Chico, Puerto Chacabuco y Coyhaique.



En la línea de obras de saneamiento, se iniciaron tres proyectos de construcción de muros de contención en la ciudad de Coyhaique, en directo beneficio de las familias de las poblaciones Samoré, Baquedano, Vera Cartes, Almirante Simpson, José Miguel Carrera y Los Ciervos, con una inversión total de 390 millones de pesos.

Este es uno de los grandes desafíos en esta línea atender al año 2008, todas las situaciones que representen peligro de derrumbes que afecten tanto a las viviendas como a sus moradores.

ÁMBITO URBANIZACIÓN:

MEJORES ESPACIOS PARA NUESTRA GENTE

En la línea espacios públicos, destaca el inicio de la obra de la construcción de la plaza de La Junta, proyecto que cuenta con la activa participación de la comunidad local, el municipio y la Secretaría Regional Ministerial de Vivienda y Urbanismo.

En este ámbito para el año 2007, se iniciará la ejecución del proyecto plazas de encuentro ciudadano en Caleta Tortel, con una inversión de 200 millones de pesos.

En el contexto del programa pavimentación participativa, en el año 2006, se invirtieron 2 mil 890 millones de pesos.



Se trata de importantes avances que permitieron disminuir el déficit de pavimentación en las diversas localidades de nuestra región, como Villa O'higgins, Villa Mañihuales, y un hito importante en la localidad de Villa Amengual, la primera en contar con todas sus calles pavimentadas.

Este año, se iniciarán obras de pavimentación en Puerto Ibáñez y Guadal, las cuáles presentan el mayor déficit de pavimentación de toda la región de Aysén.

Es importante señalar que para el llamado 16 realizado durante el año 2006, el Ministerio de Vivienda aprobó recursos por 4.458 millones de pesos, cuyas obras se materializarán durante los años 2007 y 2008, en diversos territorios de la región, recogiendo las singularidades de cada localidad.

Es así que en Gaviota, Gala y Tortel se construirán pasarelas participativas en madera.

En el mismo ámbito, en Coyhaique el año 2007 se dará inicio a la pavimentación de todas las calles de la población ampliación Bernardo O'higgins.

En definitiva, el programa de pavimentos participativos es un programa de alto impacto, tanto social como económico, por cuanto permite consolidar las organizaciones y fortalecer la participación ciudadana.

A la inversión sectorial se suma el aporte del Gobierno Regional, a través del Fondo Nacional de Desarrollo Regional en diversas obras de pavimentación y construcción de calzadas, con un total de 1.280 millones de pesos en la región.



Se destacan obras en la localidad de Cochrane, como la pavimentación de la avenida Bernardo O’higgins, en puerto Aysén el inicio de la ejecución de la pavimentación de las calles de Villa Los Cóndores, circuito Kalstrom - Los Cipreses, en Chile Chico la pavimentación de la Calle Manuel Rodríguez, entre otras.

En la ciudad de Coyhaique se ejecutaron obras de pavimentación en arterias que corresponden al casco urbano, entre ellas, calle Barroso, calle Monreal.

Con fondos regionales, además se construyeron proyectos del programa de mejoramiento comunitario concursable, entre éstos:

- * Las sedes comunitarias de la población Clotario Blest, en el sector escuela agrícola y en el sector de Seis Lagunas,
- * La construcción de multicanchas en las poblaciones Esteros de Aysén, Víctor Domingo Silva, Ampliación Prat y Clotario Blest, todas en la ciudad de Coyhaique.
- * También la plaza de Villa La Tapera segunda etapa.

Todas son importantes intervenciones que han permitido la recuperación de terrenos eriazos, contribuyendo de esta manera a mejorar las condiciones de seguridad ciudadana, tema eje del pasado gobierno del presidente Ricardo Lagos.

ÁMBITO ESTUDIOS DE PLANIFICACIÓN TERRITORIAL:



En materia de estudios y ordenamiento del territorio, durante el año 2006 se continuó trabajando con instrumentos de planificación, como son:

- ❖ El plan regulador intercomunal Coyhaique – Aysén.
- ❖ El plan regulador comunal de Aysén.
- ❖ El plan regulador intercomunal Cisnes- Lago Verde.
- ❖ Iniciando además la modificación del plan regulador de Coyhaique.

Es importante señalar que al año 2000 sólo un 20% de las comunas de la región contaba con algún grado de planificación sobre sus territorios.

Al 2006 un 80% de las comunas cuentan con algún instrumento de planificación intercomunal o comunal -vigente, en proceso de aprobación o elaboración - que oriente su desarrollo.

Entre las medidas presidenciales desarrolladas durante el año 2006, se implementó el Programa 200 Barrios, que para la región de Aysén definió la intervención en las poblaciones ampliación Bernardo O'higgins, población Bernardo O'higgins y población Quinta Burgos, barrios que presentan la mayor carencia en el ámbito urbano, infraestructura y de mayor vulnerabilidad social.

INFRAESTRUCTURA SANITARIA

Uno de los objetivos estratégicos de la Dirección de Obras Hidráulicas, del Ministerio de Obras Públicas, es proveer de infraestructura para el abastecimiento de agua potable a las localidades rurales concentradas y semiconcentradas, con el fin de contribuir al incremento de la calidad de vida, mediante el mejoramiento de las condiciones sanitarias de nuestros pobladores.



Durante el 2006 los proyectos de diseño, construcción y mejoramiento de sistemas de agua potable rural, beneficiaron a localidades como Villa Cerro Castillo, Villa Amengual, Puerto Bertrand, Puerto Sánchez e Islas Huichas, con una inversión que superó los 195 millones de pesos.

Uno de los ámbitos de mayor impacto en lo social y dentro de la infraestructura sanitaria lo constituyen los proyectos de alcantarillado rural.



Esta es, sin duda, la solución para la dignidad de nuestras familias ayseninas.

Durante 2006 se ejecutaron y se iniciaron proyectos de alcantarillado rural en las localidades de Río Ibáñez, Puerto Guadal, Puerto Gala, Puerto Gaviota, La Junta, Balmaceda y Chacra 51 en Coyhaique.

La inversión asociada a estos proyectos es de más de 4.200 millones de pesos.

Así también la proyección desde el Gobierno Regional es aumentar este beneficio a otras localidades de la región, logrando una mayor cobertura.

Lo anterior se evidencia en el Plan de Alcantarillado Rural 2007 – 2010 para diversas localidades de la región.

ELECTRIFICACIÓN RURAL

El marco del programa de electrificación rural que impulsa el Gobierno de Chile planteó como objetivo:

“aumentar la cobertura regional de viviendas electrificadas pertenecientes al sector rural”.



Esto representó esfuerzos concretos del Gobierno Regional de Aysén, para la implementación de un programa de apoyo a los municipios y gobernaciones de la región, y la formulación de iniciativas de proyectos de electrificación rural, creándose una oficina para estos fines.

Es así que, en este escenario de trabajo durante el año 2006, el programa de electrificación rural ejecutó 3 proyectos que beneficiaron a 348 familias de las comunas de Coyhaique y Cisnes, con una inversión total de 532 millones de pesos y que significó la llegada de energía eléctrica a las localidades de Puerto Gala y Puerto Gaviota, además de los sectores Lago Pollux, Castor y Frío.



Considerando el escenario de trabajo de los últimos tres años en este sector, se ha beneficiado a un total de 639 familias campesinas, lo cual implica una inversión total de 1.163 millones de pesos.

Esto demuestra, además, una tendencia creciente en el número de familias favorecidas y de recursos destinados, quedando nuestra región en una ubicación nacional privilegiada en términos de cobertura de electrificación rural.

Sin duda, uno de los temas pendientes del año 2006, es la concreción del proyecto de electrificación rural “cruce mina el Toqui – Amengual – La Tapera”, el cual por diversas dificultades no se pudo concretar como hubiésemos querido.

Por tanto, hoy superado los inconvenientes queremos decir a los vecinos y vecinas de Villa Amengual y Tapera, que a fines de este año, 224 familias podrán disponer de los beneficios de la energía eléctrica.

JUSTICIA

Hoy, con la reforma procesal penal en plena vigencia, podemos decir que el nuevo sistema ha significado importantes avances en la consolidación de nuestro sistema democrático, modernizando nuestras instituciones, incorporando nuevas tecnologías y acercando la justicia a las personas.

En suma, una justicia más transparente.

Durante el año 2006, se inauguraron dos oficinas de protección de los derechos de la infancia.

La primera en la comuna de Cisnes y la segunda en la comuna de Chile Chico, cuyo objetivo fundamental es brindar protección integral a los niños, niñas y adolescentes que se encuentran en situaciones de exclusión social o vulneración de sus derechos.

A lo anterior se agrega la adquisición de dos vehículos, para el Servicio Médico Legal y para el Registro Civil, medios que sin duda reforzarán el trabajo que realizan estas instituciones.

Además, el año 2006 SENAME, realizó y ejecutó inversiones por más de 1.548 millones de pesos, lo que significó atender a más de 7.000 menores en toda la región.

Un desafío importante del sector, dice relación con la implementación de la ley de responsabilidad penal adolescente, la que entrará en vigencia a partir de junio del presente año.



TRABAJO Y PREVISIÓN SOCIAL

EMPLEO Y CAPACITACIÓN



La misión del estado es crear y mantener las mejores condiciones políticas y de estabilidad económica, así como disponer un sistema que resguarde las condiciones necesarias para que trabajadores y trabajadoras del país, y de la región, se desempeñen en condiciones de equidad en los ámbitos del empleo, previsión, capacitación y emprendimiento, entre otros.

Así, son diversos los programas que responden a las necesidades de nuestra población.

En la Región de Aysén, el programa pro empleo generó el año 2006 la contratación de 485 personas por un período igual o superior a 4 meses, lo que implicó una inversión de 129 millones de pesos.

Por su parte el programa SENCE – Chile Califica, aportó más de 125 millones de pesos para apoyar a la micro y pequeña empresa, y al proceso de experiencias de certificación de competencias laborales, beneficiando a cerca de 200 personas.

A su vez, el programa FONCAP - FRANQUICIA TRIBUTARIA, generó en conjunto más de 7.500 acciones de capacitación con una inversión superior a los 312 millones de pesos, siendo las industrias del salmón, comercio y turismo, las principales beneficiarias.



El Programa Nacional de Becas de organismos técnicos intermediarios de capacitación benefició a más de 300 personas, capacitándolas en diversos oficios.

Destaca el buzo mariscador intermedio y básico, con la consiguiente mejora de los ingresos de los trabajadores y la apertura de oportunidades laborales para otros.

Ello implicó una inversión de más de 90 millones de pesos, siendo importante destacar que aproximadamente el 60% de quienes participan de estos cursos son mujeres jefas de hogar de escasos recursos.

Por último el convenio de capacitación a conscriptos de las fuerzas armadas, benefició a 738 jóvenes conscriptos del ejército en sus unidades emplazadas en Coyhaique y Puerto Aysén, con una inversión de 32 millones de pesos.

En síntesis, incluyendo todos los programas SENCE, se capacitó a un total de 7.287 personas, con una inversión de 928 millones de pesos.

Y durante el año 2006, este Gobierno Regional distribuyó más de 890 millones de pesos en programas de empleo y absorción de mano de obra, para toda la región.



DEPORTE

El deporte constituye un motor del desarrollo para una sociedad, especialmente, en regiones que tienen condiciones tan particulares como Aysén.

De esta manera niños, jóvenes, adultos y adultos mayores deben contar con los espacios e instancias que les permitan ser más a través del deporte.

Los recursos del Fondo Nacional de Fomento del Deporte, permitieron financiar a 143 instituciones del sector privado y público.



Estos proyectos deportivos beneficiaron a más de 12 mil personas que realizaron actividades físico-deportivas, o bien fueron capacitadas mediante las categorías de deporte formativo, recreativo, competitivo, alto rendimiento y organizaciones deportivas.

INFRAESTRUCTURA DEPORTIVA:

PROYECTOS F.N.D.R.



Durante el año 2006, en el marco del convenio de programación con Chiledeportes se destaca el inicio de las obras, próximas a inaugurar, de la cancha de pasto sintético en Puerto Aysén y la pista sintética del Estadio Regional en Coyhaique.

Asimismo, a través de este convenio, el Gobierno Regional de Aysén, cofinancia la construcción del gimnasio de Chile Chico, por un monto total de más de mil millones de pesos.



CHILE SOLIDARIO

El Programa Chile Solidario avanza para llevar a las chilenas y chilenos las condiciones de equidad y dignidad que el gobierno quiere para los que más necesitan.

En el 2006 entre los principales logros alcanzados se encuentra:

- ❖ La entrega de 444 cédulas de identidad a integrantes de familias Chile Solidario que no poseían este documento.
- ❖ Otras 406 familias hoy cuentan con una cama para cada uno de sus miembros y una casa sellada, superando así su condición de hacinamiento y calidad de vivienda.
- ❖ 121 familias fueron dotadas de agua potable dentro de sus casas.
- ❖ 205 familias cuentan con 2 piezas habitadas.
- ❖ 302 familias cuentan con un sistema adecuado de eliminación de aguas.

Lo anterior contempló una inversión de más de 180 millones de pesos.

También podemos destacar que 250 mujeres se realizaron el Papanicolau por primera vez.

- ❖ 121 familias se encuentran inscritas en salud primaria y 262 familias han recibido información en salud y auto cuidado.
- ❖ 209 niños han sido atendidos por el programa de salud bucal a través de altas integrales, controles de mantención y rayos X.
- ❖ 347 familias cuentan con al menos un adulto trabajando.
- ❖ 218 familias con integrantes desocupados están inscritas en alguna oficina municipal de información laboral, OMIL.



- ❖ 46 personas han participado activamente del programa de actividades económicas para apoyar el trabajo independiente.
- ❖ 363 familias hoy cuentan con ingresos superiores a la línea de indigencia.

EN EDUCACIÓN:



- ❖ 86 familias han insertado a sus niños en el sistema preescolar.
- ❖ 43 familias han recibido beneficios de asistencialidad escolar, del programa de salud oral y alimentación complementaria.
- ❖ 220 adultos aprendieron a leer y a escribir.
- ❖ 359 jóvenes participaron del programa pro-retención.
- ❖ 79 jóvenes se incorporaron en el programa liceo para todos.



Chile solidario sin duda es una herramienta para hacer más dignos a nuestros compatriotas que tienen menos oportunidades.

MUJERES

Uno de los temas más emblemáticos para el Servicio Nacional de la Mujer dice relación con el diseño y la implementación de política pública en materia de violencia intrafamiliar.

En nuestra región contamos desde el año 2001 con el programa centro de la mujer “RAYÉN”, oferta especializada para la atención de mujeres víctimas de esta cruda realidad.

El funcionamiento de este centro significa una inversión anual sectorial de 33 millones de pesos, y durante el año 2006 dio atención en sus distintas áreas de intervención a más de 2 mil personas.

En esta materia, se realizó el estudio “detección y análisis de la prevalencia de la violencia intrafamiliar en la región de Aysén”, a cargo de la Pontificia Universidad Católica de Chile, por encargo del SERNAM Aysén y financiado a través de los fondos del Gobierno Regional.



Los resultados evidenciaron que una de cada tres mujeres, actual o anteriormente casadas o en relación de convivencia, ha sido víctima de algún tipo de violencia.

Este año, la prioridad dispuesta por la propia Presidenta de la Republica es la implementación de casas de acogida para mujeres víctimas de violencia grave, cuya puesta en marcha en nuestra región implica una inversión que supera los 28 millones de pesos.

Como complemento a esta iniciativa se incorporó al F.N.D.R. un proyecto de implementación de la casa de acogida, cercano a los 10 millones de pesos.



En el ámbito laboral, está en desarrollo el programa autonomía económica y superación de la pobreza de las mujeres de Aysén, que apoya su acceso y permanencia en el mercado laboral.

Además se implementaron acciones que previenen y sancionan las prácticas discriminatorias.

También, existen otras medidas que apoyan y mejoran la protección de las trabajadoras de menores recursos o con empleos más precarios.



En esta línea el SERNAM cuenta con el programa “fortalecimiento y microemprendimiento de mujeres”, cuyo objetivo es contribuir con el desarrollo de las capacidades de gestión empresarial de microempresarias y cuenta-propistas.

Para ello se realizaron iniciativas como jornadas de capacitación, seminarios y ferias, entre otras iniciativas.

Este año 2007, se pondrá en marcha el programa mujeres jefas de hogar.

Esta iniciativa se implementará en los municipios de Coyhaique y Aysén con un presupuesto sectorial cercano a los 20 millones anuales.



Respecto de la participación social y política de las mujeres, pese a que se han abierto mayores oportunidades para ellas y se ha logrado instalar un discurso favorable a la equidad de género, aún se mantienen brechas significativas entre hombres y mujeres en todos los ámbitos.

En este contexto, SERNAM ejecutó eventos de participación política de las mujeres, promoción de derechos y diálogos ciudadanos en diversas localidades, llegando a 1.200 personas.

Respecto de la atención directa y talleres se atendió a 1.300 personas, en su mayoría mujeres.

Junto a ello se ejecutó el programa fondos concursables para la promoción de los derechos laborales, sexuales y reproductivos, de participación social y política, que en la región abarca un universo de más de 600 mujeres.

JÓVENES

Sin duda, también un grupo prioritario para el gobierno de la Presidenta Michelle Bachelet son los jóvenes.

En la región de Aysén durante el año 2006 entregamos un total de 8 mil 908 becas para jóvenes y niños de toda la región, lo que se traduce en una inversión superior a 2.000 millones de pesos.

CONACE, en el ámbito educativo impactó con sus programas al 91 por ciento de los establecimientos educacionales de la región. Las estrategias preventivas del consumo de drogas permiten llegar a un total de 22.923 alumnos, distribuidos en todas las comunas de la región.

No podemos dejar de destacar que nuestra región durante 2006 arrojó el porcentaje más bajo a nivel país en consumo de drogas.



ADULTOS MAYORES

En relación con este importante grupo de nuestra sociedad, durante el año 2006, más de la mitad de los adultos mayores de la región participaron de actividades de integración y protección.



Se capacitó a más de 100 dirigentes de adultos mayores, en temas relacionados con la diversidad y el fortalecimiento del liderazgo organizacional.

Asimismo, se suscribieron 6 convenios de colaboración con entidades como la dirección de bibliotecas, cruz roja, corporación de asistencia judicial y otros, que beneficiaron a 350 adultos mayores, discapacitados y sus familias.



El número total de atenciones de adultos mayores llegó a 44.944, con un índice total de satisfacción del 98,2%.

El principal desafío para el año 2007 corresponde al aumento en un 3% de la cobertura del adulto mayor en los programas sociales con el objeto de llegar a 4.353 personas, incorporando especialmente a los adultos mayores de Chile Solidario.

PARTICIPACIÓN CIUDADANA

Una sociedad civil fuerte es condición necesaria para una democracia estable y desarrollada.

Sabemos que sólo en la medida en que los ciudadanos se comprometen activamente en la construcción del futuro de su país, es posible generar sintonía entre las diversas necesidades de la sociedad y la permanente misión del estado de contribuir al bien común.

Una democracia sólida requiere de una ciudadanía activa, vigilante y organizada, que contribuya con mayor transparencia en la gestión de gobierno.



En este marco, es indispensable renovar el compromiso por un diálogo franco y abierto entre los ciudadanos y sus autoridades.

En este contexto el Gobierno Regional de Aysén ha desarrollado un Plan de Participación Ciudadana para el período 2007 – 2010, que se relaciona con los ámbitos de la planificación, gestión e inversión, difusión y control ciudadano en el proceso de desarrollo regional.



Es que el Gobierno Regional de Aysén es actualmente la segunda fuente financiera más importante de la región, por lo que cobra mayor relevancia en cuanto a transparentar y hacer participar a la comunidad en procesos de decisión y control de la inversión regional.

SEGURIDAD CIUDADANA

Cuando hablamos de calidad de vida también estamos pensando en la protección de nuestros barrios, de nuestras familias.

Por ello la seguridad ciudadana es una de las materias más sensibles para las familias ayseninas.

Es un compromiso concreto que durante mi gestión, el gran desafío regional será dar respuesta integral en esta materia, poniendo en marcha el Plan Regional de Seguridad Pública.



Esta operacionalización territorial de los objetivos planteados por la estrategia nacional de seguridad pública 2006 - 2010, es un instrumento de gestión destinado a facilitar la coordinación del conjunto de instituciones y servicios que trabajan desde distintos ámbitos, en tareas relacionadas con la prevención y control de la delincuencia, la violencia y el temor.

La base para la programación que se presenta en este plan se construye a partir de los antecedentes trabajados por los miembros del Consejo Regional de Seguridad Pública, instancia que da continuidad a la comisión que ejecutó hasta el año 2006, programas específicos de control de la delincuencia.

Gracias a este trabajo hoy podemos afirmar que la región de Aysén presenta índices de delincuencia muy inferiores al promedio país.

A nivel nacional, la victimización general por hogares alcanza un 38,3%, mientras que en la región de Aysén, sólo el 25% de los hogares ha sido víctima de algún delito.

Sin embargo, queremos que ese indicador sea aún menor.

En ese compromiso, ya hemos aportado con recursos para infraestructura asociada a la seguridad ciudadana, destacando la construcción del cuartel de investigaciones de Aysén y la reposición de la tenencia de puerto Cisnes, ambas con una inversión de 636 millones de pesos.

Nuestro objetivo al 2010 es, precisamente, contribuir con la meta de reducción de la delincuencia, y de los delitos de mayor connotación social.

DESARROLLO ECONÓMICO

FOMENTO PRODUCTIVO

AGENCIA REGIONAL DE DESARROLLO PRODUCTIVO

Nuestro país es una de las economías más abiertas del planeta, hoy tenemos tratados de libre comercio con Asia, Europa, Oceanía, y las Américas.

Este escenario nos permite colocar nuestros productos en los exigentes mercados del mundo, es por ello que este gobierno se ha propuesto el firme propósito de encumbrar a Chile como potencia agroalimentaria.

Es a este objetivo estratégico al cual nuestra región de Aysén debe contribuir como un actor principal, que sea capaz de desarrollar su potencial productivo.

Estamos hablando de llevar adelante un tremendo desafío que convoca las capacidades del sector público y privado.

Es una apuesta no exenta de dificultades, pero que no claudica en impulsar una herramienta de gestión eficaz y eficiente, como es la Agencia Regional de Desarrollo Productivo, instalada por la Presidenta Michelle Bachelet en octubre pasado.



Esta agencia tendrá por misión entre otras:

- ❖ Instalar capacidades locales basadas en cadenas productivas.
- ❖ Facilitar la coordinación de la oferta de fomento productivo.
- ❖ Desarrollar la cooperación interregional y regional-internacional.
- ❖ Proveer información sobre oportunidades productivas de la región.
- ❖ Gestionar condiciones de entorno para el desarrollo productivo.

Mi compromiso es potenciar este instrumento de gestión, de manera que nos permita dar un salto en nuestros indicadores de crecimiento económico, lo cual debe traducirse en mayor bienestar para nuestros habitantes, más dinamismo para la economía regional, un sector empresarial sólido que genere más y mejores puestos de trabajo.

MINERÍA



En nuestro contexto regional, el sector minero se ha consolidado como el segundo sector exportador de la región, a través de dos empresas mineras.

En volumen, este sector logró incrementar de 86 millones de dólares en envíos al exterior, el año 2005, a más de 123 millones de dólares, en 2006.



En la minería también hemos privilegiado el trabajo entre las entidades públicas y privadas, de manera que la actividad minera siga siendo sustentable, compatible y en línea con las demás actividades económicas de la región.

Aquí son desafíos permanentes la promoción de la innovación, la formación del capital humano, la gestión ambiental y mejorar la competitividad en los mercados.

TURISMO

Mostrarnos al mundo como una región cautivante, poseedora de una belleza natural y prístina, ha sido la gran apuesta para que Aysén compita en primera línea con los destinos turísticos más exclusivos del planeta.

Este es un claro polo de desarrollo que podemos explorar, resguardando las características originales de los ecosistemas que nos ofrece ésta, nuestra patagonia.

Hemos ido de menos a más.

En 2006, con financiamiento F.N.D.R. a través del Gobierno Regional, destinamos 188 millones de pesos para la difusión y promoción turística de Aysén, destinando un 42% de ese presupuesto a mercados internacionales y un 35% para atraer e incrementar la demanda nacional.

Para este año se considera un aumento de estos recursos a un total de 200 millones de pesos.

Sin embargo, también nuestra oferta turística regional ha despegado, a partir de estas acciones y la inversión del sector privado.

Contamos con mayor capacidad de habitaciones, más zonas de camping y más agencias de viajes que operan con circuitos que incluyen a Aysén - Patagonia de Chile, como un destino de excelencia mundial.

En este escenario, es el turismo de intereses especiales, asociado a la pesca deportiva y recreativa, uno de los enfoques que gran interés despierta hoy en los visitantes que llegan hasta la zona.



Esta demanda muestra un constante crecimiento anual que en los últimos 6 años promedia un 9,3%.

Solo en la temporada 2005 - 2006 supera la media nacional llegando a un 13,7%.

Ya lo decía, la infraestructura y la promoción turística son, claramente, dos ámbitos en los que, sin duda, continuaremos trabajando.



También es fundamental continuar la capacitación y el perfeccionamiento de nuestros pequeños y medianos empresarios turísticos.

El gran desafío es, entonces, mantener y conquistar los principales mercados, así como concentrar más visitas de cruceros internacionales, para lo cual el trabajo con la corporación de promoción turística es fundamental.



En esta tarea, durante el año 2006 ya se realizaron importantes esfuerzos para difundir y promocionar la región, gracias a la coordinación entre SERNATUR, CORFO y PROCHILE con importantes aportes de los empresarios regionales y del Gobierno Regional.

América del Norte, Europa y mercados como Argentina y Brasil han sido, y seguirán siendo, junto al turista nacional nuestro principal objetivo.

ACUICULTURA-PESCA

POLÍTICAS PESQUERAS DIRIGIDAS AL SECTOR PESQUERO ARTESANAL

La industria acuícola y pesquera artesanal es uno de los sectores más dinámicos y de mayor crecimiento de la región de Aysén.

Como gobierno hemos generado diversos instrumentos de planificación que facilitan las decisiones del mundo privado, como por ejemplo la zonificación y micro zonificación del borde costero.



Asimismo, se instaló la denominada mesa del salmón, que ha permitido que los distintos actores: empresa, trabajadores y gobierno, puedan abordar los diversos problemas, desafíos e inquietudes del sector.



Mejorar las prácticas laborales y reforzar las medidas que sustentan ambientalmente esta industria, son un claro avance en este sentido, que buscamos profundizar y fortalecer durante los próximos años.

La pesca artesanal es para este gobierno uno de los sectores prioritarios desde el punto de vista socioeconómico.

Por ello hemos ampliado las líneas de financiamiento a través del fondo de fomento de la pesca artesanal y aplicando instrumentos de CORFO, SERCOTEC y Chile Califica, hemos abordado de integralmente las necesidades, tanto de los pescadores artesanales y buzos mariscadores; y hemos extendido esta política de gobierno a las familias de los trabajadores del mar.



Entre estas acciones destaca la construcción de la oficina para el Servicio Nacional de Pesca en Puerto Melinka, con financiamiento regional, lo que hoy permite fiscalizar de mejor manera esta actividad productiva.



Del mismo modo, se dotó a Puerto Aguirre de una cámara de frío la cual garantiza mejores condiciones de comercialización de los productos extraídos por los pescadores de esa caleta.

También en Tortel se apoyó al sindicato de pescadores artesanales, con la adquisición de una nueva embarcación dotada de un completo equipamiento para buceo, herramienta que asegura mejores condiciones laborales a quienes se desempeñan en la pesca artesanal en esta localidad.

SILVO AGROPECUARIO



Una de las actividades más arraigadas en la cultura e identidad productiva de nuestra región, es el sector silvoagropecuario.

Por tanto, para el gobierno es un imperativo atender a todos los segmentos de productores regionales, que mayoritariamente se concentran en la actividad pecuaria.

Todos ellos están llamados a contribuir al gran esfuerzo regional y de país, de transformar a Chile en una

potencia agroalimentaria a nivel mundial, como nos ha señalado la Presidenta Michelle Bachelet.

En Aysén estamos apuntando desde diversos ámbitos a este desafío...

Desde la investigación y desarrollo de tecnología, pasando por la capacitación del recurso humano y mejoramiento predial, hasta el control fitozoosanitario y el apoyo financiero que incluye entrega de subsidios y bonificaciones; cumpliendo de esta manera el rol subsidiario del estado.

En esta tarea concurren, el Gobierno Regional de Aysén junto al Ministerio de Agricultura y sus subsectores:

- ❖ El Instituto de Investigaciones Agropecuarias, INIA,
- ❖ El Instituto Nacional de Desarrollo Agropecuario, INDAP,
- ❖ El Servicio Agrícola Ganadero, SAG.
- ❖ Además de la corporación de fomento de la producción, CORFO.
- ❖ La incorporación a partir de este año de la Agencia Regional de Desarrollo Productivo.



Nuestra labor aquí, junto con impulsar la promoción de nuestros productos, es garantizar la calidad en todo el proceso, con la ejecución combinada del programa de identificación y registro bovino, y el programa nacional de trazabilidad sanitaria en bovinos.

Pero también seguimos trabajando en desarrollar nuevas líneas de productos, como el de la horticultura, o el prometedor mercado de las cerezas de Chile Chico, y nuestra cada vez más variada gama de frutos silvestre que se apetecen en el mercado nacional y extranjero.



Todo este capital productivo en el mundo silvoagropecuario está sustentado en el trabajo diario de nuestros pobladores y la familia rural campesina.

En esta perspectiva, surge la oportunidad adicional de vincular la actividad silvoagropecuaria con el turismo de intereses especiales, producto de excepción del cual como ayseninos y ayseninas también debemos recibir sus frutos.

En coherencia con lo anterior, es imprescindible mantener el privilegio ambiental y la conservación del

patrimonio forestal de esta región.

En el marco de este compromiso presidencial, es que hemos implementado políticas desde las cuales se desprende el Programa de Conservación y Manejo Sustentable del Bosque Nativo.

Durante el año 2006 aumentamos la cobertura alcanzando a 122 beneficiarios con una inversión de 1.200 millones de pesos, abarcando una superficie de 3.175 hectáreas.

En la misma dirección, se incrementó la oferta de plantas en viveros, superando los 2 millones 500 mil ejemplares.

En síntesis, estamos realizando un gran esfuerzo por potenciar el sector productivo silvoagropecuario, al que considero un eje estratégico.

Es por eso que en el último año la participación de este sector productivo alcanzó el 11% del F.N.D.R., porcentaje que espero siga creciendo durante mi gestión.

CONECTIVIDAD REGIONAL



Cuando asumí mi gestión en este mismo salón, hace poco más de un año, señalé que una de mis preocupaciones principales sería trabajar intensamente para sacar del aislamiento histórico a la región de Aysén.

Por lo tanto, la conectividad física y virtual son tareas que hemos abordado con gran dedicación en este primer año de Gobierno Regional.

Durante el año 2006 concretamos la pavimentación desde el sector La Zaranda hasta Río Cisnes, hoy contamos con 34 nuevos kilómetros de carretera.

Y se trabaja en los tramos Río Cisnes - La Junta, correspondiente al tercer convenio de programación, con una inversión de 32.600 millones de pesos, de los cuales 10.000 millones de pesos ya están licitados.

Pero también hemos acelerado nuestro ritmo de trabajo, culminando la pavimentación hasta Puerto Ibáñez.

Y se instaló la carpeta asfáltica entre Chile Chico y el paso Fronterizo Jeinimeni que nos conecta con el poblado argentino de Los Antiguos.

En la misma provincia General Carrera, hemos iniciado las obras de pavimentación con adocretos, en el tramo Puerto Ibáñez - paso Fronterizo Pallavicini.



Asimismo, hemos continuado con el Plan de Infraestructura Rural, ejecutando obras en Melipal y Vista Hermosa, Pangal Uno y Pangal Dos, Lago Frío, Lago Pollux, Mallín Grande y las Horquetas.

❖ Culminamos la Senda Mañihuales – El Gato.

❖ Con el cuerpo militar del trabajo estamos materializando la senda de penetración Río Bravo - Ventisquero Montt, y la entrada Mayer – San Lorenzo.



Todo esto con una inversión que supera los 24 mil millones de pesos.

Este año, comienzan las obras básicas para la pavimentación Cruce Ruta 7 – Puerto Cisnes, con una inversión sectorial del orden de los 10 mil millones de pesos.

Paralelamente con el cuarto convenio de programación MOP - Gobierno Regional de Aysén y Gobierno Regional de los Lagos, se avanza en la pavimentación desde La Junta hasta el sector El Amarillo en la provincia de Palena, Región de Los Lagos.

Además, el Gobierno Nacional tomó la decisión de conectarnos definitivamente por tierra vía Parque Pumalín con la Ruta 5 Sur.

Es decir, está la voluntad, la decisión y los recursos para que la Región de Aysén deje en el pasado el histórico aislamiento que hemos vivido con el resto del país.

Pero sepan amigos y amigas, que “hacer camino” no es una demanda que debemos dejar en el plano físico, también es un imperativo el estar debidamente “conectados” con el mundo.

De allí que la conectividad virtual se encuentra hoy en pleno proceso de licitación, para dotar de fibra óptica a nuestra región durante 2007, con una inversión de 3.200 millones de pesos y un importante subsidio estatal.



Esto, nos permitirá viajar por la supercarretera de la información con el más alto estándar de conexión digital disponible hasta ahora.

Así, estamos cumpliendo con otro de los compromisos de nuestra Presidenta Michelle Bachelet, y que anunciara en su visita a la región en octubre pasado.

Respecto de la conectividad lacustre y marítima, actualmente también se está licitando un proyecto que determinará las características de la embarcación que unirá las localidades de Puerto Ingeniero Ibáñez y Chile Chico.

Queremos tener la mejor embarcación y para ello estamos consultando la opinión de los usuarios y de los expertos más calificados en esta área.

Como gobierno, uno de los hitos más importantes que hemos asumido en esta materia, nos plantea el gran desafío de abordar de manera integral el transporte marítimo entre la décima, undécima y duodécima regiones.

Para ello la Presidenta Bachelet instruyó a un equipo técnico de trabajo, liderado por los ministros de obras públicas y transportes.

Queremos asegurar la mejor conexión marítima del país, que permita potenciar el turismo, hacer más competitivo todos los sectores y que ofrezca plena conectividad a nuestros habitantes del litoral.



En resumen, que al finalizar este periodo presidencial contemos con un sistema que garantice calidad, seguridad y sustentabilidad en el tiempo.

MEDIOAMBIENTE

Quiero detenerme ahora en algunas reflexiones.

Hemos dicho que vivimos en uno de los territorios naturales con ecosistemas de gran riqueza, pero al mismo tiempo queremos el mayor bienestar para nuestra gente.

Para ello debemos saber cómo equilibrar correctamente el desarrollo económico y el cuidado de nuestro entorno natural.

Chile lo entiende así, por eso tenemos por primera vez una institucionalidad ambiental potente, con una recientemente nombrada Ministra del Medioambiente.

Durante el 2006, ingresaron al sistema de evaluación impacto ambiental 273 proyectos, lo que situó a la región en el segundo lugar en el ámbito nacional en número de proyectos en evaluación.

Lo que evidencia nuestra preocupación para que las iniciativas económicas que se desarrollan en la región sean compatibles con el medioambiente.

Este trabajo se ha realizado en forma coordinada con los distintos servicios públicos que integran la Comisión Regional del Medioambiente, COREMA.

Además, nos hemos preocupado de mejorar el entorno de nuestros habitantes, impulsando un Plan Regional de Construcción de Vertederos.

En 2006 se puso en marcha la construcción de los vertederos de Raúl Marín Balmaceda, Puerto Cisnes, Puerto Ibáñez y Lago Verde.

En tanto, este año entrarán en ejecución Coyhaique, Isla Huichas, Villa Amengual y Villa la Tapera.



En la misma línea hemos asociado al objetivo de proteger el mediomambiente la infraestructura sanitaria.

Es así como en 2006, terminamos los sistemas de alcantarillado con sus respectivas plantas de tratamiento de aguas servidas, en Puerto Ibáñez y Puerto Guadal, y están en plena ejecución los de Balmaceda, La Junta, además de las localidades insulares de Puerto Gala y Puerto Gaviota.

Un punto trascendental es la participación ciudadana en los procesos que se llevan adelante a partir de la actual política medioambiental.

Pero si queremos ser mejores y si queremos tener una región modelo, necesitamos conocimiento e inteligencia.

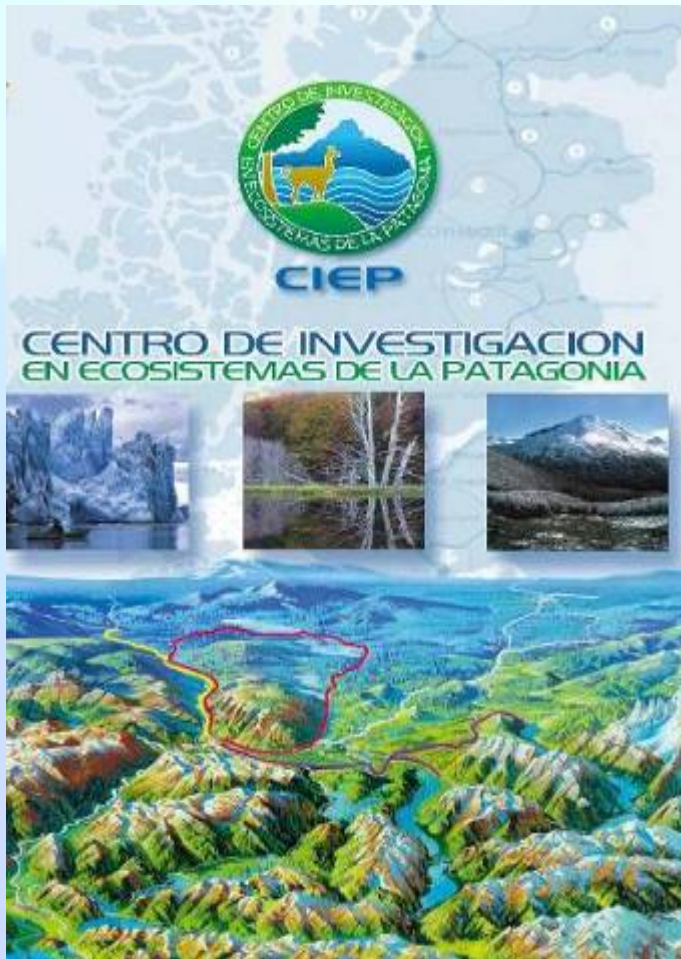

Un claro ejemplo de ello, es que a finales del año 2005, en la anterior administración, el Gobierno Regional de Aysén, junto al Programa Bicentenario de Ciencia y Tecnología, coordinado y ejecutado por la Comisión Nacional de Investigación Científica y Tecnológica CONICYT, financió la creación del Centro de Investigación en Ecosistemas de la Patagonia CIEP.

Este centro de investigación regional cuenta en la actualidad con un equipo de científicos nacionales y extranjeros, encargados de entregar información relevante para una mejor toma de decisiones en función del ámbito productivo social y económico de la región.

Todo este esfuerzo deberá concluir en la materialización de un centro de educación superior, para la formación de los futuros profesionales de la región y el país.

PALABRAS FINALES

Estimadas señoras y señores

Todas estas realizaciones y sueños que se van haciendo realidad, ya no sólo forman parte de nuestra Estrategia de Desarrollo Regional, sino que también están contenidas en nuestro Plan Regional de Gobierno donde se expresan cada uno de los objetivos propuestos, medibles y realizables.

Es decir, representan un compromiso real con los ayseninos y ayseninas, y son el resultado de los diálogos permanentes que tenemos con nuestra gente, con las grandes y pequeñas comunidades.

Cada proyecto cobra sentido, porque va en beneficio de todos los habitantes de esta región... De los adultos mayores, de los trabajadores, de los jóvenes, de las mujeres jefas de hogar, de los niños y niñas de Aysén.

Porque también va generando escenarios propicios para la inversión y la generación de riqueza.

Permítanme una última reflexión...

...Estoy convencida que el verdadero liderazgo en la conducción de una región, se expresa trabajando a diario, codo a codo con la gente, de cara a todos los actores sociales, sin exclusión, apoyando las iniciativas de los alcaldes de nuestras 10 comunas, a sus concejales y a todos los dirigentes sociales que contribuyen en esta tarea...

En definitiva, el liderazgo, a mi juicio, se ejerce cumpliendo los compromisos que se contraen con la ciudadanía.

Pero también se ejerce liderazgo, colocándose al lado de la solución y no del problema, incorporando al ciudadano que demanda con razón, fundamento y espíritu constructivo la aspiración colectiva de nuestras comunidades.

Quiero agradecer, finalmente, el permanente apoyo de los señores Consejeros Regionales y las señoras Consejeras Regionales, también al trabajo desplegado por los funcionarios públicos.

Al permanente apoyo de nuestras instituciones armadas y de orden, a mi gabinete y a cada uno de los ciudadanos y ciudadanas de la Región de Aysén.

Sólo me resta invitarlos a que sigamos trabajando juntos por el futuro de Aysén.

Que dios les bendiga, muchas gracias.